

37

# 출입문을 꼭 닫읍시다

Keep the entrance closed

학습 목표	기숙사 주의사항 알리기 To announcing dormitory rules and regulations
문법	-(으)십시오, -는 동안
어휘	기숙사 Dormitory, 냉난방기 Air conditioning and heating
정보·문화	한국의 주거 형태 Residential dwelling types of Korea

## 대화 1

### 게시판

#### <기숙사 생활 규칙>

Dormitory Rules & Regulations

다음 기숙사 규칙을 잘 지켜 주세요.

Please follow the dormitory rules and regulations.

1. 방을 깨끗하게 청소합니다.  
Your dorm room should be kept clean.
2. 복도나 계단을 깨끗하게 사용합니다.  
Hallways and stairs should be kept clean.
3. 세탁실과 샤워실을 사용한 후에는 잘 정리합니다.  
Laundry rooms and shower rooms should be kept clean after use.
4. 큰 소리로 떠들지 맙시다.  
At no time may a resident create excessive noise.
5. 기숙사에 외부인을 데리고 오지 맙시다.  
Guests are not allowed in the dorm.
6. 방에서 조리 기구를 사용하지 맙시다.  
Cooking is not allowed in the dorm room.
7. 외출할 때는 출입문을 꼭 닫읍시다.  
The entrance should be kept closed.
8. 기숙사 시설물이 파손되면 즉시 관리인에게 보고합니다.  
Any facility damages should be reported to staff members promptly

Track 115

#### New Vocabulary

조리 기구 cooking equipment 치우다 to clean up 외부인 visitor 외출하다 to go out  
시설물 facilities 파손되다 to be damaged 즉시 promptly 보고하다 to report

어휘 1

기숙사 Dormitory



방  
room

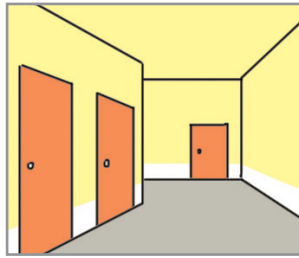

복도  
hallway

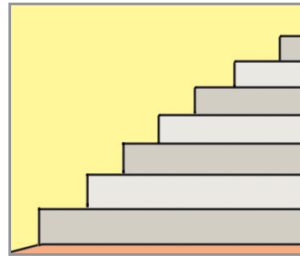

계단  
stairs

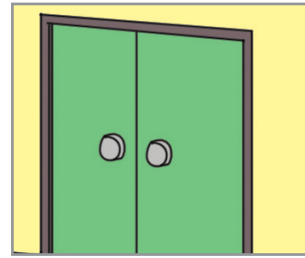

출입문  
entrance

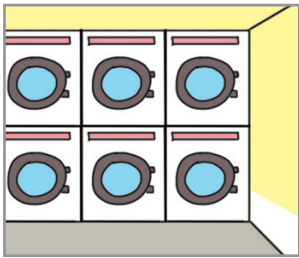

세탁실  
laundry room

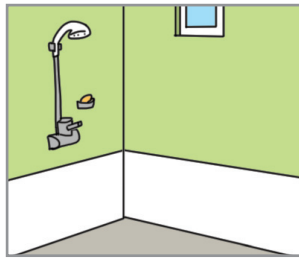

샤워실  
shower room



룸메이트  
roommate



관리인  
staff member

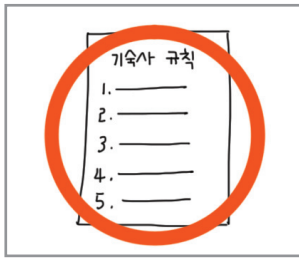

규칙을 지키다  
to follow rules and regulations



규칙을 어기다  
to break rules and regulations

문법 1

-(으)십시오

동사에 붙어 아랫사람이나 동등한 관계의 상대방에게 어떤 행동이나 동작을 제안하거나 요구함을 나타낸다.

동사 어간에 받침이 없거나 'ㄹ' 받침일 때: -십시오

'ㄹ'을 제외한 받침이 있을 때: -읍시다

- 1) 가: 복도가 지저분한데, 이번 주말에 같이 치울까요?  
나: 네, 좋아요. 그렇게 합시다.
- 2) 가: 기숙사 대청소 언제 할까요?  
나: 이번 주말에 모두 쉬니까 이번 주에 합시다.
- 3) 외출할 때는 출입문을 꼭 닫읍시다.

-(으)십시오 attached to a verb, is used to suggest or request an action from someone who is junior to or equal in social status to a speaker.  
-십시오 is added after a verb that ends in a vowel or the final consonant, ㄹ.  
-읍시다 is added after a verb that ends in all consonants other than ㄹ.



## 연습 1

### 1. 그림에 맞는 표현을 <보기>에서 골라 넣으세요.

Choose the words or expressions from the box that best describe the picture.

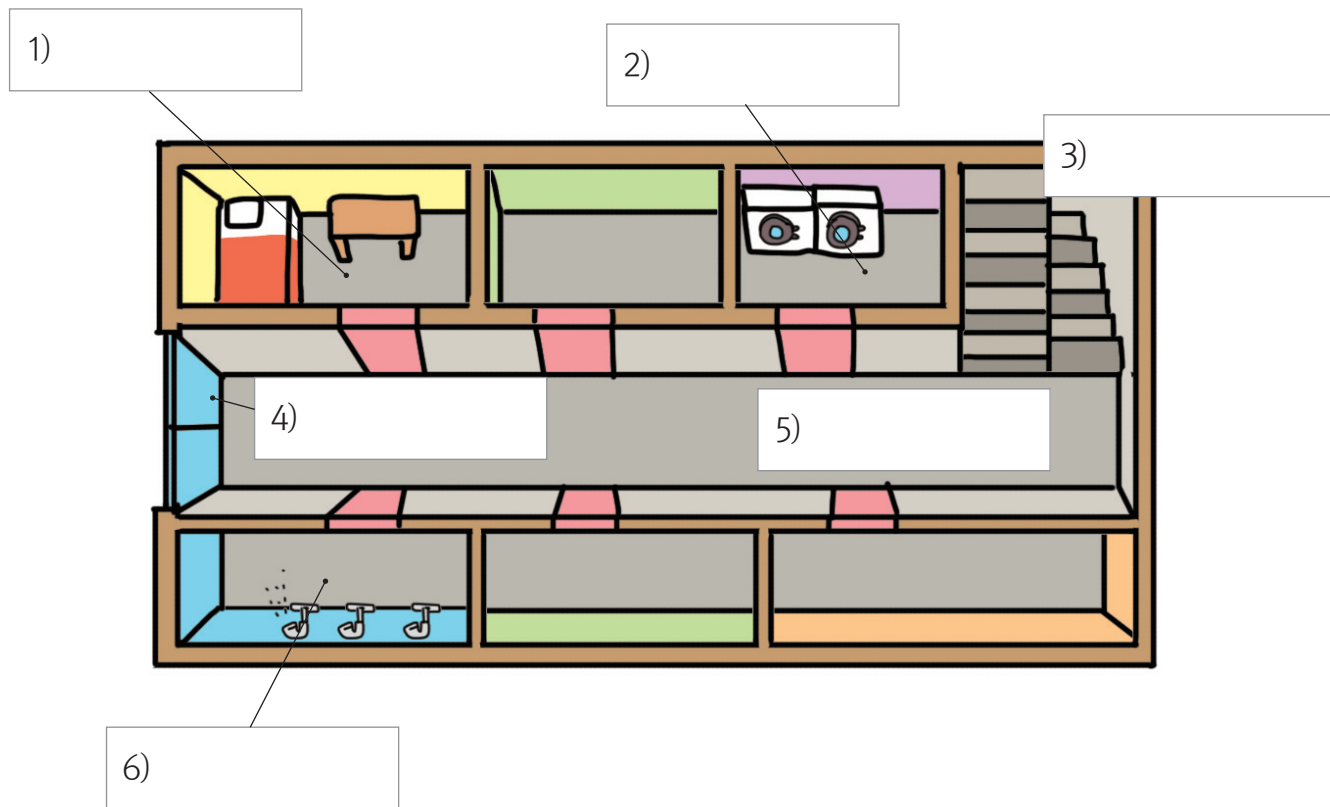

- 보기   
  방   
  복도   
  계단   
  출입문   
  세탁실   
  샤워실

### 2. 문장을 읽고 맞으면 O, 틀리면 X에 표시하세요.

If the statement is true, check the box marked O; and if the statement is false, check the box marked X.

- |                            |                       |                                  |
|----------------------------|-----------------------|----------------------------------|
| 1) 복도에 물건을 두지 맙시다.         | <input type="radio"/> | <input checked="" type="radio"/> |
| 2) 오늘 계단을 청소하려고 합니다.       | <input type="radio"/> | <input checked="" type="radio"/> |
| 3) 제가 먼저 샤워실을 사용합니다.       | <input type="radio"/> | <input checked="" type="radio"/> |
| 4) 기숙사에 친구를 데리고 오지 맙시다.    | <input type="radio"/> | <input checked="" type="radio"/> |
| 5) 시설물이 파손되면 관리인에게 이야기합니다. | <input type="radio"/> | <input checked="" type="radio"/> |



## 대화 2

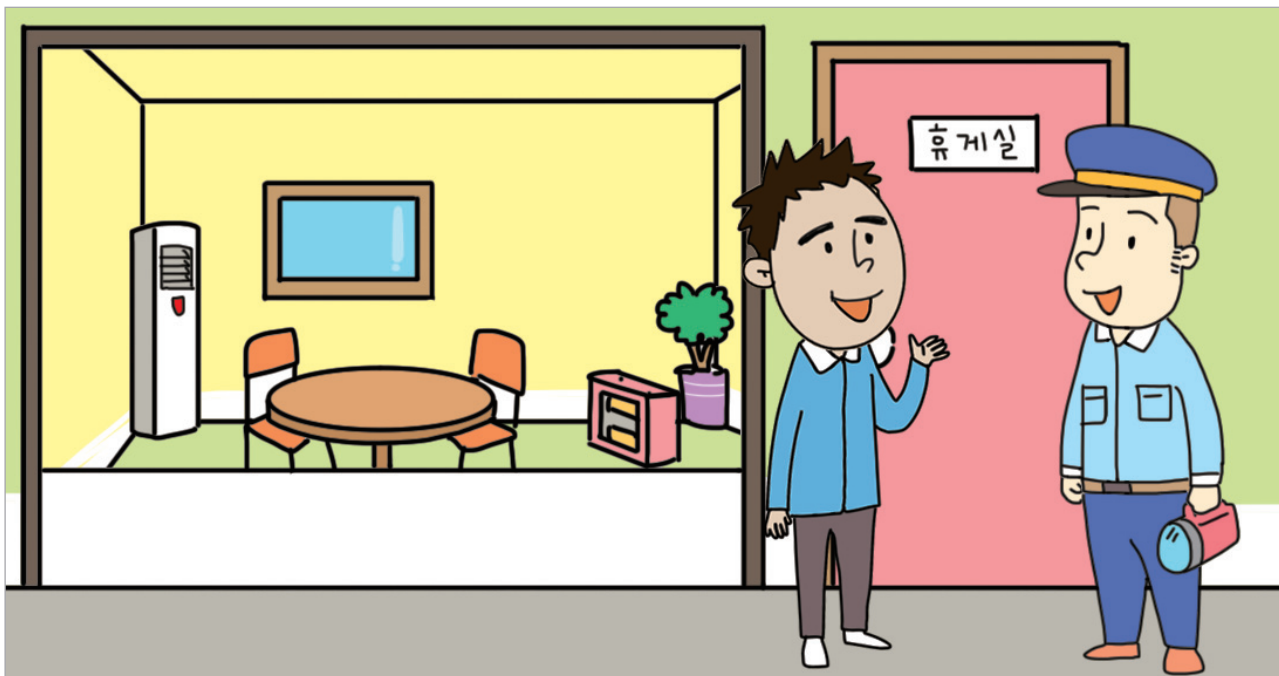

리 한 아저씨, 휴게실이 좀 추운데 전기난로를 켜도 돼요?  
It's a bit cold in the lounge. Can I turn on the electric heater?



관리인 그럼요. 켜도 되죠. 휴게실에 있는 동안 잘 사용하고 나갈 때는 꼭 스위치를 끄고 플러그도 뽑아 놓으세요.  
Of course you can do that. After use, make sure you turn it off and unplug it when you leave.

리 한 네, 그럴게요.  
Yes, I will. Thank you.

관리인 지난번에는 아무도 없는데 난로가 켜 있어서 깜짝 놀랐어요.  
I was startled to see the heater on the other day when no one was here.

리 한 그래요? 큰일 날 뻔했네요. 제가 다른 친구들한테도 신경 쓰라고 얘기할게요.  
Really? That would have been a serious problem. I will tell my friends to keep an eye on it.

### New Vocabulary

아무도 nobody    깜짝 놀라다 startled  
큰일이나다 to be a serious problem    신경 쓰다 keep an eye on

## 어휘 2

## 냉난방기 Air conditioning and heating

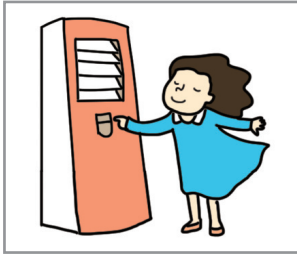

냉방  
air conditioning

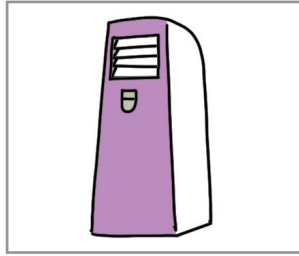

에어컨  
air conditioner

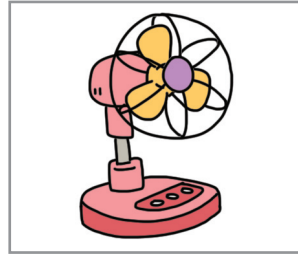

선풍기  
fan

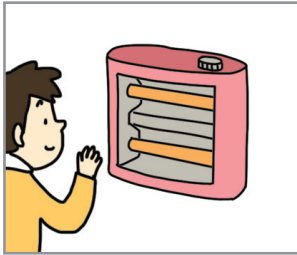

난방  
heating

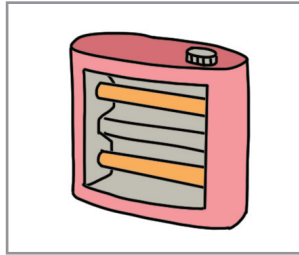

전기난로  
electric heater

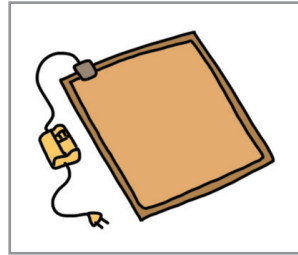

전기장판  
electric blanket

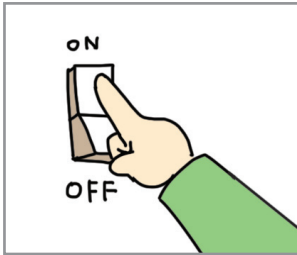

스위치를 켜다  
to turn on the switch

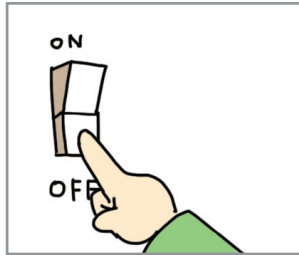

스위치를 끄다  
to turn off the switch

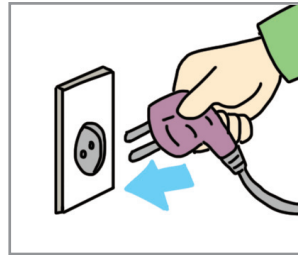

플러그를 꽂다  
to plug in

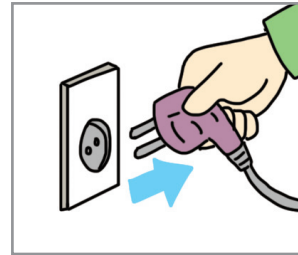

플러그를 뽑다  
to unplug

## 문법 2

## -는 동안

동사에 붙어 어떤 행위나 상태가 계속되는 시간을 나타낸다.

- 1) 가: 냉방을 하는 동안 창문을 열면 안 돼요.  
나: 열린 창문을 닫을게요.
- 2) 가: 밖에 나가 있는 동안에는 전기장판을 꼭 끄세요.  
나: 네, 알겠습니다.
- 3) 가: 지나야, 너 불고기 만들 줄 알아?  
나: 아니, 잘 모르는데.  
가: 그럼 내가 인터넷에서 찾는 동안 너는 당근 좀 씻어 줘.

-는 동안 attached to a verb, indicates the duration of an action or a state.



## 연습 2

### 1. 그림에 맞는 표현을 <보기>에서 골라 넣으세요.

Choose the words or expressions from the box that best describe the picture.

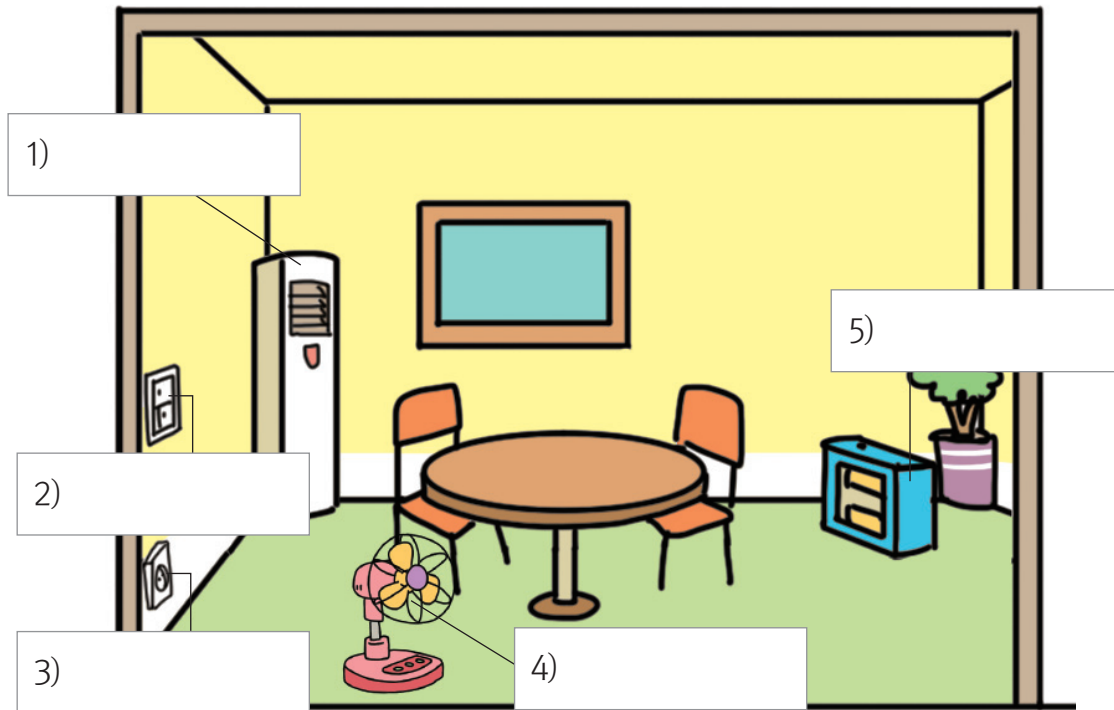

보기   
  에어컨   
  선풍기   
  전기난로   
  스위치   
  플러그

### 2. 대화를 읽고 맞는 대답을 고르세요. Read the following and choose the most appropriate answers.

1) 가: 선풍기를 켜고 자면 안 돼요.

나: \_\_\_\_\_

- ① 네, 다 사용하면 스위치를 꼭 끄세요.
- ② 네, 자는 동안에는 사용하지 않을게요.

2) 가: 전기장판 좀 빌려줄 수 있어요?

나: \_\_\_\_\_

- ① 그럼요. 제가 고향에 있는 동안 빌려줬어요.
- ② 그럼요. 제가 고향에 가 있는 동안 사용하세요.





휴게실에 있는 공지문입니다. 잘 읽고 질문에 답하세요.

The following is the notice of the lounge. Read carefully and answer the question.

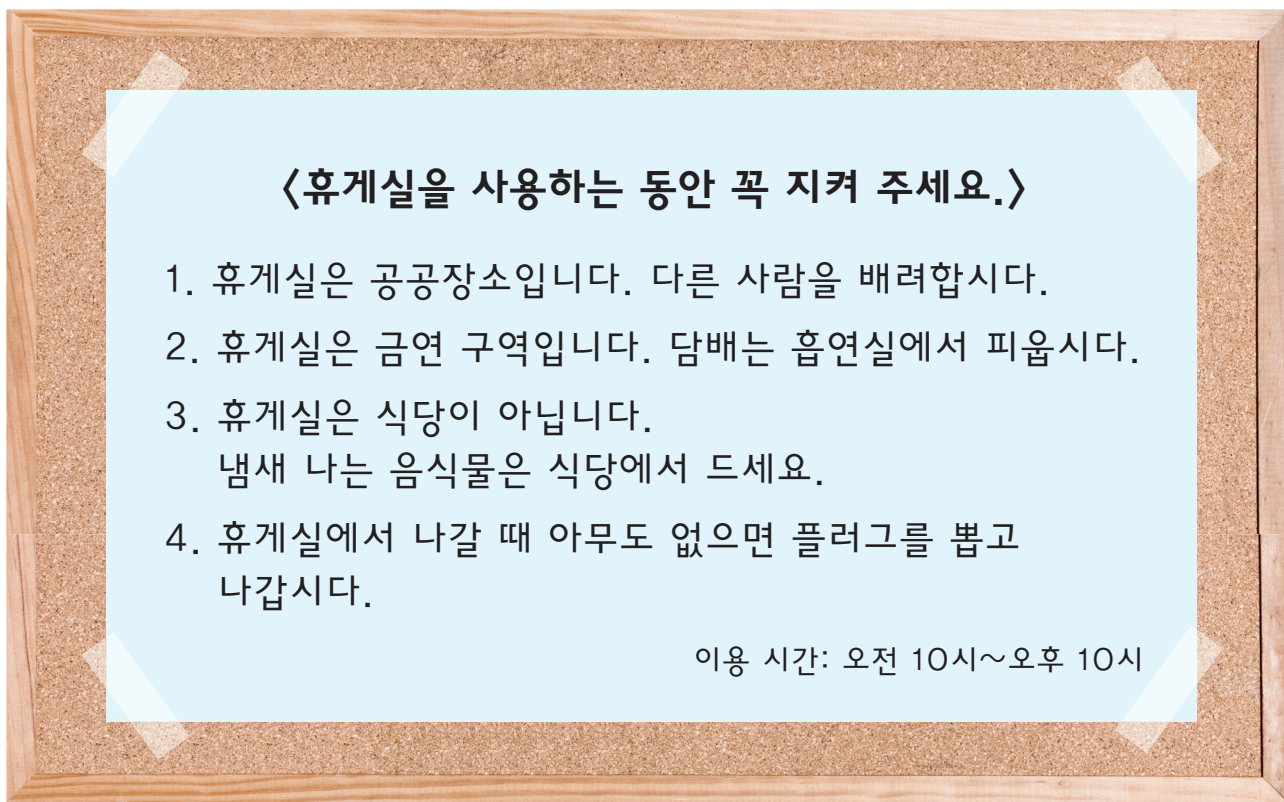

1. 휴게실의 규칙을 잘 지킨 사람을 모두 고르십시오.

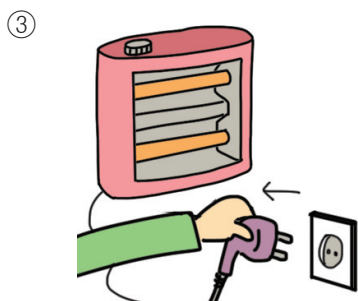



### 아파트 Apartment

한 건물 안에 여러 가구가 독립적으로 살 수 있도록 지은 빌딩형 공동 주택입니다.

An apartment is a self-contained housing unit in a single building which consists of multiple units.



### 주택 House

주택은 크게 단독 주택과 공동 주택이 있습니다. 단독 주택은 한 세대가 단독으로 사용하는 구조로 된 주택입니다. 공동주택은 각 세대가 하나의 건축물 안에서 생활을 할 수 있는 구조로 된 주택입니다.

There are two types of houses: single-family detached houses and multi-family residential. A single-family detached house is a separate, free standing residential building. A multi-family residential house consists of multiple, separate housing units in a town-house style single building.



### 원룸 Studio-type apartment

방 하나에 생활에 필요한 최소한의 설비를 갖춘 집입니다.

A studio is furnished with basic facilities for living in a single room.



### 고시원 Gosiwon (boarding place for the higher civil service examination, student residence)

싸게 방을 얻어 생활할 수 있는 건물입니다. 화장실, 부엌 등을 공동으로 사용합니다.

Gosiwon is housing for those who economize their rent. Bathrooms and kitchens are be shared with other tenants.



[1~2] 잘 듣고 내용과 관계있는 그림을 고르십시오.

Track 117

1. ①



②



③

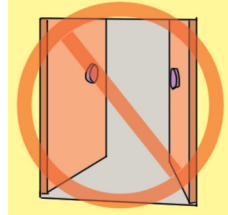

④



2. ①

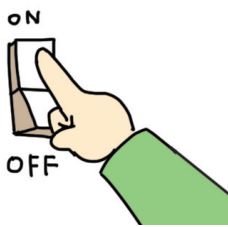

②

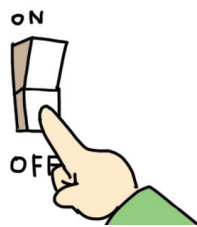

③

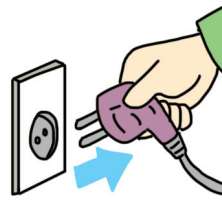

④

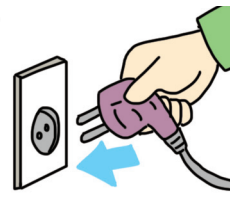

3. 이야기를 듣고 질문에 알맞은 대답을 고르십시오.

지금 무슨 문제가 있습니까?

- ① 관리인과 싸웠습니다.
- ② 선풍기가 없어졌습니다.
- ③ 에어컨이 고장 났습니다.
- ④ 휴게실에 에어컨이 없습니다.

[4~5] 하나의 이야기를 듣고 두 개의 질문에 대답하십시오.

4. 이 기숙사의 휴게실은 몇 시까지 이용할 수 있습니까?

- ① 밤 8시
- ② 밤 10시
- ③ 밤 11시
- ④ 밤 12시

5. 이 기숙사의 규칙을 지키지 않은 사람은 누구입니까?

- ① 흡연실에서 담배를 피운 지훈
- ② 기숙사에 고향 친구를 초대할 건우
- ③ 기숙사 방에서 김밥을 먹은 투안
- ④ 기숙사 휴게실에서 커피를 마신 모니카

[1~2] 다음 그림을 보고 맞는 단어나 문장을 고르십시오.



- ① 에어컨
- ② 세탁기
- ③ 냉장고
- ④ 선풍기

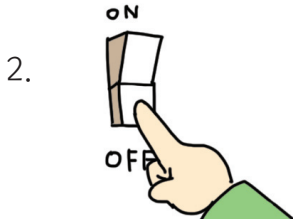

- ① 스위치를 켜고 있습니다.
- ② 스위치를 끄고 있습니다.
- ③ 플러그를 꽂고 있습니다.
- ④ 플러그를 뽑고 있습니다.

[3~4] 빈칸에 들어갈 가장 알맞은 것을 고르십시오.

3. 가: 에어컨은 언제부터 사용할 수 있어요?  
 나: 에어컨 같은 \_\_\_\_\_ 시설은 6월 말부터 사용할 수 있어요.

- ① 난방
- ② 냉방
- ③ 선풍기
- ④ 전기장판

4. 가: 주말에 같이 계단을 청소할까요?  
 나: 네, 그래요. 같이 \_\_\_\_\_.

- ① 청소합니다
- ② 청소합시다
- ③ 청소했습니다
- ④ 청소해야 합니다

5. 다음 글을 읽고 물음에 답하십시오.

기숙사는 여러 사람이 함께 생활하는 곳입니다. 그러니까 서로 예의를 지키고 다른 사람에게 피해를 주지 않아야 합니다. 늦은 시간에 시끄럽게 떠들지 마십시오. 그리고 시설도 깨끗하게 사용해야 합니다. 샤워실과 세탁실은 항상 깨끗하게 관리합시다.

글의 내용과 맞지 않는 것은 무엇입니까?

- ① 서로 배려해야 합니다.
- ② 시설을 아껴 써야 합니다.
- ③ 시끄럽게 떠들면 안 됩니다.
- ④ 샤워실은 관리인이 청소합니다.